

Σχόλια επί του ΣΧΕΔΙΟΥ ΝΟΜΟΥ

«Διατήρηση της βιοποικιλότητας και άλλες διατάξεις»

Δρ. Μάνος Κουτράκης

Βιολόγος - Ιχθυολόγος

Τακτικός Ερευνητής ΕΘΙΑΓΕ –Ινστιτούτο Αλιευτικής Έρευνας

Πρόεδρος Δ.Σ. Φορέα Διαχείρισης Εθνικού Πάρκου Α.ΜΑ.Θ.

**Εκπρόσωπος του ΓΕΩΤΕΕ Αν. Μακεδονίας
για την παρουσίαση
των γεωτεχνικών επιστημονικών θέσεων
στο Περιφερειακό Συμβούλιο ΑΜΘ
2-3-2011**

ΓΕΝΙΚΑ ΣΧΟΛΙΑ

- ◆ Το Ν/Σ για τη βιοποικιλότητα φέρεται να έχει ως σκοπό «την αειφόρο διαχείριση και αποτελεσματική προστασία της βιοποικιλότητας», συμπληρώνοντας και βελτιώνοντας τον **Ν. 1650/86 «Για την προστασία του περιβάλλοντος»**, 25 χρόνια μετά την έκδοσή του και περίπου 15 μετά την έναρξη εφαρμογής του (πρώτες ΕΠΜ, ορισμός περιοχών Natura, ν. 2742/99, κλπ).
- ◆ Δυστυχώς όμως δεν φτάνει σε επαρκή εξειδίκευση έτσι ώστε να μπορεί να αποτελέσει πραγματικό εργαλείο, όπως είχε συμβεί και με τον Ν. 1650/86, ούτε καλύπτει τα κενά του υφιστάμενου νομοθετικού πλαισίου, ούτε και παρεμβαίνει στην άρση των εμποδίων εφαρμογής της νομοθεσίας
- ◆ Επίσης δεν συμπληρώνει, ούτε εξειδικεύει την ισχύουσα κύρωση της Σύμβασης για την Βιοποικιλότητα (ν. 2204/1994), ενώ συχνά αυθαιρετεί εις βάρος της (όπως και σε άλλα νομοθετήματα της υφιστάμενης νομοθεσίας) αγνοώντας τις διεθνείς υποχρεώσεις της Ελλάδας (π.χ. διαφορετικό ορισμό, μη σύσταση γραμματείας για τη βιοποικιλότητα, αναφορά σε «αειφόρο διαχείριση» και όχι «διατήρηση της βιοποικιλότητας», κλπ) αλλά και τις αρμόδιες ισχύουσες απόψεις.

Άρθρο 4. Αντικατάσταση άρθρου 18 ν. 1650/1986:

- ◆ Τα **Σχέδια Διαχείρισης**, αν και έχουν βελτιωμένη στόχευση, ήδη προβλέπονταν από τον ν. 2742/99, και όμως στις περισσότερες προστατευόμενες περιοχές (ΠΠ), είτε δεν έχουν ακόμη εκπονηθεί, είτε δεν έχουν νομική ισχύ (ΠΔ).

Άρθρο 5. Αντικατάσταση άρθρου 19 ν. 1650/1986:

- ◆ **§ 4α)** Προστίθεται ορθά κατηγορία «Περιοχή προστασίας οικοτόπων και ειδών» (VI της IUCN- International Union for Conservation of Nature) που όμως εντάσσει **ΟΛΕΣ** τις περιοχές του δικτύου Natura (ΕΔΖ & ΖΕΠ) (**4β**). Η κατηγορία αυτή αφορά περιοχές οι οποίες υπόκεινται σε ενεργό διαχείριση (για τη διασφάλιση ικανοποιητικής κατάστασης διατήρησης των οικοτόπων και ειδών). Αυτό όμως δεν μπορεί να είναι αναγκαίο για το σύνολο των περιοχών καθώς προϋποθέτει ανθρώπινη παρέμβαση και ύπαρξη ΦΔ, σύμφωνα με την IUCN.
- ◆ Περιγράφονται Ειδικές Ζώνες Διατήρησης (ΕΔΖ), ενώ σήμερα ισχύουν οι Τόποι Κοινοτικής Σημασίας (ΤΚΣ). Αυτό μάλλον αποτελεί απόπειρα να αντιμετωπισθεί η υποχρέωση (Οδηγία 92/43/ΕΟΚ), οι ΤΚΣ να χαρακτηρισθούν ως ΕΖΔ ως το 2012, όμως η προσέγγιση φαίνεται πρόχειρη καθώς λείπουν τα μέτρα διατήρησης που είναι αναγκαία.
- ◆ **§ 7.** Δίνεται η δυνατότητα εγκατάστασης **ΑΠΕ σε ΟΛΕΣ σχεδόν τις περιοχές προστασίας** (διευρύνοντας τον ν. 3851/2010) ενώ έχουν τεκμηριωθεί οι επιπτώσεις που μπορεί να έχουν τα Μικρά Υδροηλεκτρικά (ΜΥΗΕ) σε ορεινά τμήματα ποταμών προστατευόμενων περιοχών (βλέπε έγγραφο ΓΕΩΤΕΕ Αν. Μακ. προς ΥΠΕΚΑ). Προτείνεται η υιοθέτηση των προτεινόμενων δράσεων από τα Διαχειριστικά Σχέδια των περιοχών αυτών.

Άρθρο 6. Αντικατάσταση άρθρου 21 ν. 1650/1986:

- ◆ **§ 5.** Θετική είναι η αναφορά στην τροποποίηση του Ν/Σ όπου προβλέπεται μέγιστος χρόνος 2 έτη για την υλοποίηση ΠΔ όταν υπάρχουν ΕΜΠ (σημαντικό για τα Εθνικά Πάρκα της ΑΜΑΘ που δεν έχουν ακόμη ΠΔ) (Ομιλία Υπουργού ΠΕΚΑ 7/2/2011 στην αρμόδια επιτροπή της Βουλής).

Άρθρο 7. Διαχείριση προστατευόμενων περιοχών. Τροποποίηση των άρθρων 15 και 17 του ν. 2742/1999:

- ◆ **§ 2.** Η θεσμοθέτηση **Διευθύνσεων Συντονισμού ΠΠ** σε επίπεδο Αποκεντρωμένης Διοίκησης είναι θετική καθώς σήμερα δεν είναι ενιαία η αντιμετώπιση των ΦΔ ΠΠ και των προβλημάτων τους.
- ◆ Θετική επίσης κρίνεται και η θεσμοθέτηση «αμισθί» **Συμβουλευτικής Επιτροπής** (όπως ήδη λειτουργεί στους ΦΔ για τα ΔΣ και τις ΕΕ) και η υποστήριξη των ΦΔ στην ΓΔ Περιβάλλοντος ΥΠΕΚΑ (§ 6) χωρίς όμως να προβλέπεται αντίστοιχη χρηματοδότηση των ΦΔ μετά τη λήξη του ΕΠΕΡΑΑ (2015) (βλέπε και άρθρο 17).

Άρθρο 9. Ρυθμίσεις για την προστασία και διαχείριση των περιοχών του Δικτύου Natura 2000:

- ◆ Οι περιοχές Natura θεσμοθετήθηκαν από το **1996** (164 περιοχές από τις οποίες 29 ΖΕΠ) & **1997** (81 περιοχές από τις οποίες 23 ΖΕΠ) μέχρι σήμερα.
- ◆ Το Ευρωπαϊκό Δικαστήριο **καταδίκασε** δυο φορές την Ελλάδα (2007, 2008) για «*ανεπαρκή προστασία των προστατευόμενων περιοχών ΖΕΠ*», γεγονός που συνιστά παραβίαση της Οδηγίας 79/409/ΕΟΚ.
- ◆ Στις 17/2/11 σε συνάντηση μεταξύ των εκπροσώπων των Ελληνικών αρχών και της Ευρωπαϊκής Επιτροπής, με στόχο την επισκόπηση της εφαρμογής της κοινοτικής περιβαλλοντικής νομοθεσίας, **η Ελλάδα δεσμεύτηκε «να εφαρμοστεί με συνέπεια και άσκηση ελέγχου η νομική προστασία των ΖΕΠ»** καθώς, βάσει των στοιχείων που τηρεί η Ε. Επιτροπή για τις υποθέσεις που εκκρεμούν στον τομέα του περιβάλλοντος, **κατατάσσουν τη χώρα μας στην 3η χειρότερη θέση**, στον πίνακα επιδόσεων εφαρμογής του κοινοτικού περιβαλλοντικού δικαίου, μεταξύ των 27 κρατών-μελών της Ε. Ένωσης.
- ◆ Επομένως είναι αναγκαία η ύπαρξη κατάλληλου νομοθετικού πλαισίου το οποίο με την βοήθεια **και γεωτεχνικών επιστημόνων** (που δυστυχώς λείπουν τόσο στην ΚΥ όσο και σε περιφερειακές υπηρεσίες του ΥΠΕΚΑ) θα μπορεί να σχεδιαστεί και να εφαρμοστεί με συνέπεια.

Άρθρο 9. Ρυθμίσεις για την προστασία και διαχείριση των περιοχών του Δικτύου Natura 2000:

- ◆ **§ 1** : «γ) Απαγορεύεται η αλιεία με δίχτυα τράτας, δράγες, πεζότρατες ή παρόμοια δίχτυα και με στατικά δίχτυα πάνω από κοραλλιογενή ενδιαιτήματα και ασβεστοφυκικούς βυθούς»

Το Ν/Σ δηλαδή εισάγει ρυθμίσεις που η υφιστάμενη νομοθεσία (**Κανονισμός 1967/2006** για τη βιώσιμη εκμετάλλευση των αλιευτικών πόρων της Μεσογείου) ήδη επιβάλλει για το σύνολο της επικράτειας και όχι μόνο για τις περιοχές του δικτύου και μάλιστα με πιο σαφείς, συγκεκριμένες και ειδικές διατάξεις, άμεσα εφαρμοστές.

- ◆ **§ 2** : «α) Στα γήπεδα που βρίσκονται εκτός των εγκεκριμένων σχεδίων πόλεως ή εκτός των ορίων των οικισμών, οι οποίοι υφίστανται νομίμως προ του 1923, ή εκτός των ορίων των οικισμών με πληθυσμό μέχρι 2.000 κατοίκους, σε Ε.Ζ.Δ. και Ζ.Ε.Π., το ελάχιστο όριο αρτιότητας και κατάτμησης των γηπέδων ορίζεται σε 10.000 τ.μ. Δεν εφαρμόζονται κανενός είδους σχετικές παρεκκλίσεις».

«β) Το πιο πάνω καθοριζόμενο ελάχιστο εμβαδόν γηπέδων δεν ισχύει για την ανόρυξη φρεάτων, την κατασκευή αντλητικών εγκαταστάσεων, μικρών γεωργικών αποθηκών και υδατοδεξαμενών και την εγκατάσταση συνοδών έργων σταθμών ηλεκτροπαραγωγής ΑΠΕ».

Η παραπάνω παράγραφος (α) άλλαξε με το σκεπτικό: «η κατάτμηση και η αρτιότητα για τη δόμηση παραμένει στα 10 στρέμματα. Μοναδική **επιτρεπόμενη παρέκκλιση είναι η δόμηση στα ήδη άρτια οικόπεδα των 4 στρ. που έχουν ήδη κατατμηθεί κατά την ψήφιση του παρόντος νόμου**» (Ομιλία Υπουργού ΠΕΚΑ 7/2/2011 στην αρμόδια επιτροπή της Βουλής).

Η πρόταση δεν έγινε δεκτή.

Άρθρο 9. Ρυθμίσεις για την προστασία και διαχείριση των περιοχών του Δικτύου Natura 2000:

- ◆ Για τις παραπάνω Προστατευόμενες Περιοχές, «επί της αρχής» είναι **αναγκαίος ο περιορισμός της εκτός σχεδίου δόμησης**, για την μείωση των προβλημάτων που έχουν δημιουργηθεί σε αυτές, **με παράλληλη όμως πρόβλεψη της δυνατότητας επέκτασης των Σχεδίων Πόλης** με υλοποιήσιμες διαδικασίες σε εύλογο και καθορισμένο χρόνο, ενώ θα μπορούσε και να προβλεφθεί και **μεταβατική περίοδος** για την εφαρμογή του σχετικού άρθρου.
- ◆ Επίσης στις περιπτώσεις που θα απαιτηθεί να περιοριστεί η δόμηση σημαντικά θα μπορούσε να θεσπιστεί ταυτόχρονα κάποιου είδους **αποζημίωση ή κίνητρα** για την ανάπτυξη συμβατών δραστηριοτήτων (π.χ. γεωργικές ή κτηνοτροφικές όπου αυτές επιτρέπονται). Σε αυτή την κατεύθυνση θα μπορούσε να βοηθήσει, αν εξειδικευθεί, η νέα § 9 του άρθρου 22 (βλέπε παρακάτω).
- ◆ Στο **Εθνικό Πάρκο ΑΜΑΘ** που περιλαμβάνει **2 περιοχές ΤΚΣ και 2 ΖΕΠ** (Δέλτα Νέστου & Βιστωνίδας-Λιμνοθαλασσών Θράκης), όπου ΤΚΣ και ΖΕΠ σχεδόν αλληλοκαλύπτονται, οι **ήδη θεσμοθετημένες ζώνες της ΚΥΑ 2008 (Α' & Β')** όπου **δεν επιτρέπεται η δόμηση, υπερκαλύπτουν τις περιοχές Natura** (εκτός από δυο σημεία εκτός παράκτιας ζώνης, βόρεια της Κεραμωτής και ανατολικά της Βιστωνίδας).
- ◆ Οι υπόλοιπες περιοχές μπορούν να ελεγχθούν από την ιστοσελίδα της ΕΕ "**Natura 2000 viewer**" (<http://natura2000.eea.europa.eu/>).

Δέλτα Νέστου

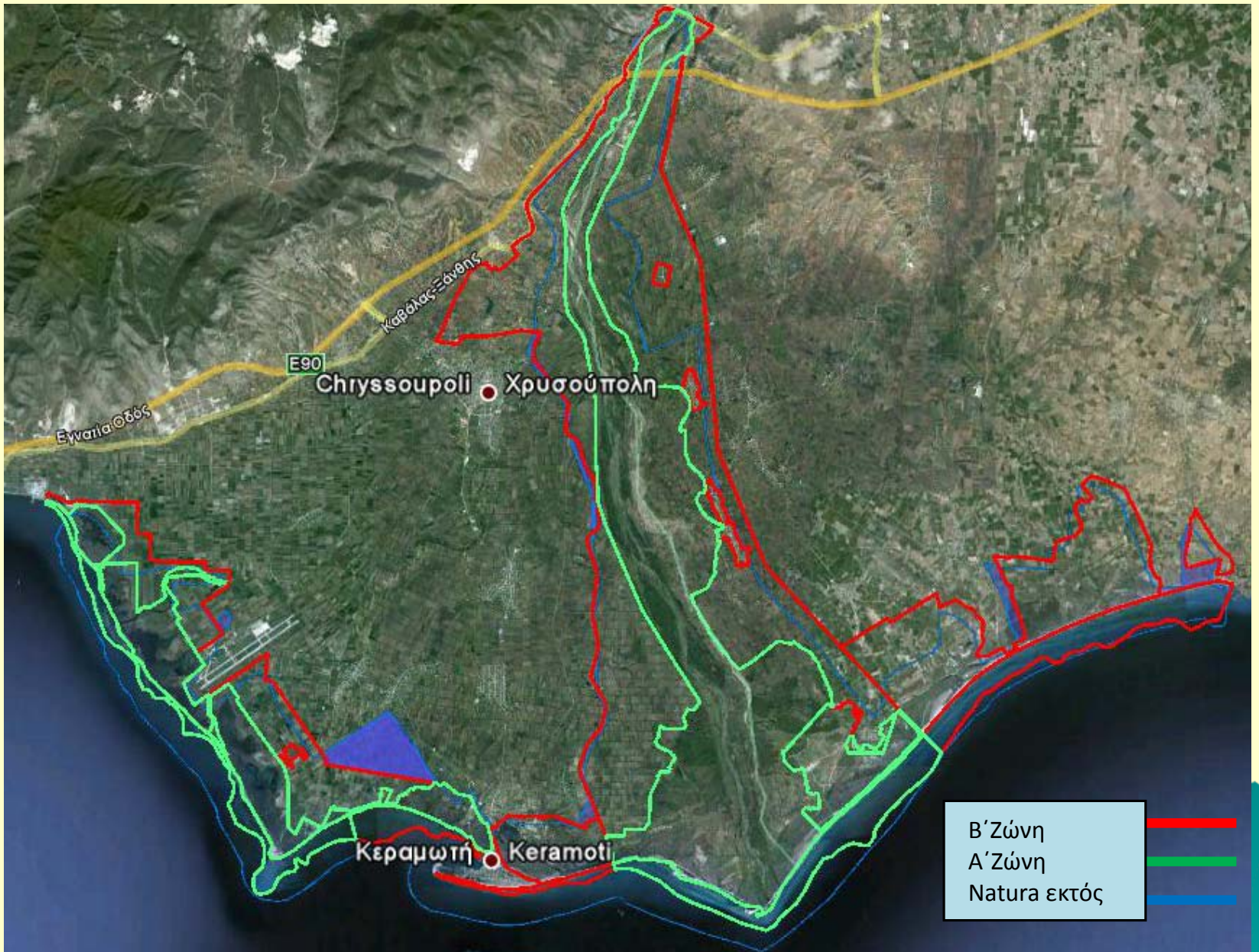



B' ζώνη
A' ζώνη
Natura εκτός

Άρθρο 16. Τροποποίηση άρθρων 22 και 28 του ν.1650/1986:

- ◆ Ένα από τα σημαντικότερα άρθρα του ν. 1650/86 αφορούσε την πρωτογενή παραγωγή στη χώρα μας ήταν το άρθρο 22 όπου περιγράφονταν **η ανάγκη αποζημίωσης για ζημιές που προκαλούνται από είδη της άγριας πανίδας**, με σκοπό να μειώσει τις «συγκρούσεις» των παραγωγών (ψαράδων, κτηνοτρόφων, κλπ) με τα είδη αυτά. Το άρθρο αυτό **ΠΟΤΕ δεν εφαρμόστηκε**, τουλάχιστον όσο αφορά την **παράκτια αλιεία** (δελφίνια, φώκιες), τις **λιμνοθάλασσες** (κορμοράνοι, πελεκάνοι) και τους **μυδοκαλλιεργητές** (θαλάσσιες χελώνες):

«3. Για υλικές ζημιές που προκαλούνται σε γεωργικές, κτηνοτροφικές ή άλλες αγροτικές εκμεταλλεύσεις ή εγκαταστάσεις ή σε αλιευτικά εργαλεία από είδη της άγριας πανίδας που έχουν χαρακτηριστεί, ..., ως σπάνια ή απειλούμενα με εξαφάνιση, μπορούν να χορηγούνται, ..., αποζημιώσεις, επιδοτήσεις, ή άλλες κατά περίπτωση παροχές. Η εκτίμηση των ζημιών γίνεται από αρμόδιες υπηρεσίες του Υπ. Γεωργίας...»

«4. Με ΠΔ που εκδίδεται με πρόταση των Υπ. Οικονομικών, Γεωργίας και Περιβάλλοντος, Χωροταξίας και Δημοσίων Έργων, ορίζονται οι προϋποθέσεις, τα απαιτούμενα δικαιολογητικά...»

- ◆ Τώρα προστίθεται μια ακόμη παράγραφος, αλλά **ΔΕΝ γίνεται καμία προσπάθεια βελτίωσης/εξειδίκευσης** (π.χ. ένταξη στο πράσινο ταμείο) ώστε να γίνει δυνατή η εφαρμογή του άρθρου που θα μπορούσε να βοηθήσει πραγματικά τους παραγωγούς:

«9. Με πρόταση των Υπουργών Οικονομικών και ΠΕΚΑ, εκδίδεται ΠΔ για τη θεσμοθέτηση οικονομικών κινήτρων για τη διατήρηση του φυσικού περιβάλλοντος και της βιοποικιλότητας, στα οποία περιλαμβάνεται, ενδεχομένως, και σύστημα ανταποδοτικών οφελών ως κίνητρο σε ιδιώτες ή τοπικές κοινωνίες για τη διατήρησή τους, με στόχο την αναγνώριση της αξίας των υπηρεσιών και των λειτουργιών που προσφέρουν τα οικοσυστήματα, ειδικότερα όταν διατηρούνται σε ικανοποιητική κατάσταση».

Σχέση αλιείας – δελφινιών (1)

- Η **καταστροφή δικτυών** των παράκτιων ψαράδων, η οποία επηρεάζει σημαντικά την οικονομική ανταγωνιστικότητα των σκαφών, αποτελεί το σημαντικότερο πρόβλημα της παράκτιας αλιείας σε πολλές περιοχές της Ελλάδας, κυρίως όμως στο Θρακικό Πέλαγος και σε νησιά του Αιγαίου.
- Η **θήρευση σε στατικά δίχτυα** της παράκτιας αλιείας φτάνει το 48% της δραστηριότητας των δελφινιών όπως καταγράφηκε στον Κόλπο της Καβάλας (Εικ. 1)
- Η αντιμετώπιση του προβλήματος είναι μείζονος σημασίας τόσο για τα **κτηώδη**, έτσι ώστε να σταματήσει ή μειωθεί η εκούσια θανάτωση τους, όσο και για τους **παράκτιους ψαράδες** στους οποίους προκαλούν σημαντικές ζημιές καθώς τα εργαλεία τους καταστρέφονται ολοσχερώς, ακόμη και μετά από ολιγοήμερη χρήση.

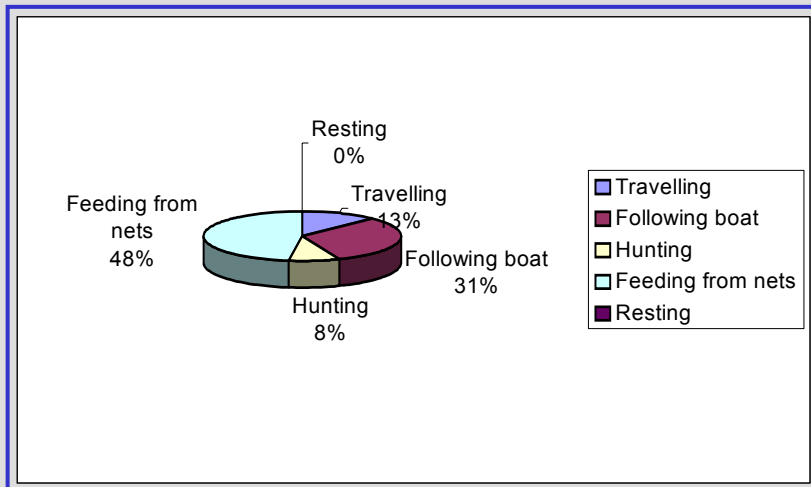

Εικόνα 1. Δραστηριότητες των δελφινιών σε σχέση με την παράκτια αλιεία όπως παρατηρήθηκαν στον Κόλπο Καβάλας (Mitra *et al.*, 1999). Η θήρευση στα δίχτυα φτάνει το 48%

Σχέση αλιείας – δελφινιών (2)

- Τα είδη δελφινιών που περιλαμβάνονται σε αυτή την αλληλεπίδραση πιθανολογείται ότι είναι κυρίως το **Ρινοδέλφιο** (*Tursiops truncatus*) (Εικ. 1) και ίσως το **Κοινό δελφίνι** (*Delphinus delphis*) (Εικ. 2) και το **Ζωνοδέλφιο** (*Stenella coeruleoalba*) (Εικ. 3). Τα παραπάνω είδη προστατεύονται από την ελληνική και την ευρωπαϊκή νομοθεσία.

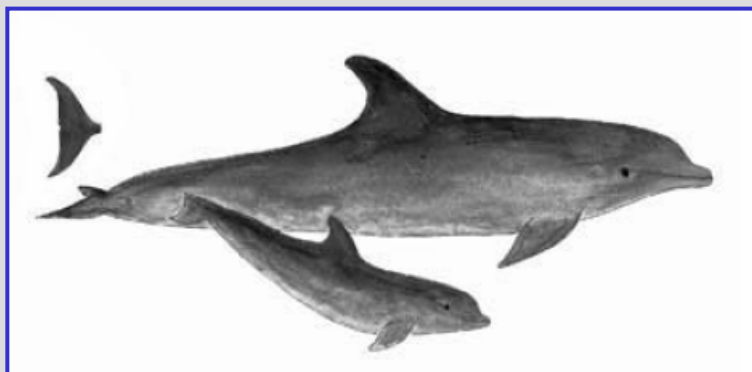

Εικόνα 1. Ρινοδέλφιο (*Tursiops truncatus*)



Εικόνα 2. Κοινό δελφίνι (*Delphinus delphis*)



Εικόνα 3. Ζωνοδέλφιο (*Stenella coeruleoalba*)

Σχέση αλιείας – δελφινιών (2)

- Σύμφωνα με τον **N. 1650/86** προβλέπεται «η χορήγηση αποζημιώσεων, επιδοτήσεων ή άλλων κατά περίπτωση παροχών για υλικές ζημιές που προκαλούνται στα αλιευτικά εργαλεία από είδη της άγριας πανίδας που χαρακτηρίζονται σπάνια σύμφωνα με τις διατάξεις του άρθρου 20 (χελώνες, δελφίνια, κλπ.)», αν και από τότε δεν έχουν εκδοθεί τα Προεδρικά Διατάγματα που θα καθορίζουν τις διαδικασίες που αυτά θα γίνονται.
- Τέλος η Ελλάδα έχει υπογράψει την «Συμφωνία για την προστασία των κητωδών της Μαύρης Θάλασσας, της Μεσογείου και της παρακείμενης Ατλαντικής περιοχής» (**ACCOBAMS, 1996**) και σύμφωνα με την **Οδηγία 92/43/ΕΟΚ** είναι υποχρεωμένη να οργανώσει την παρακολούθηση της τυχαίων συλλήψεων κητωδών σε αλιευτικά εργαλεία.
- Μάλιστα η Ε.Ε. έχει ξεκινήσει τη διαδικασία για την παραπομπή και της χώρας μας στο Ευρωπαϊκό Δικαστήριο για πλημμελή παρακολούθηση των προστατευόμενων κητωδών.

Επιπτώσεις ψαροφάγων πουλιών στην αλιευτική παραγωγή των λιμνοθαλασσών της ΑΜΑΘ

- Σε όλες τις ελληνικές λιμνοθάλασσες το πρόβλημα των **ψαροφάγων πουλιών** και ειδικά των κορμοράνων έχει γιγαντωθεί.
- Οι κορμοράνοι, των οποίων ο πληθυσμός έχει δραματικά αυξηθεί τα τελευταία 25 χρόνια σε όλη την Ευρώπη (20πλάσιος πληθυσμός σύμφωνα με στοιχεία της Ε.Ε.), πλήττουν πλέον τόσο την αλιευτική παραγωγή (κάθε πουλί από τα >4.000 που ξεχειμωνιάζουν στην ευρύτερη περιοχή του Πόρτο Λάγος τρώει 0,42 κιλά ψάρια ημερησίως), όσο και την βιοποικιλότητα (προστατευόμενα είδη ψαριών) των περιοχών που ξεχειμωνιάζουν.
- Δεν έχει γίνει όμως ακόμη τίποτα για την εφαρμογή της σχετικής νομοθεσίας (ν. 1650/86) για να αποζημιώνονται οι ψαράδες ή να εφαρμοστεί προγράμματα προστασίας των τάφρων διαχείμασης ή ανταποδοτικών μέτρων ή ελέγχου του πληθυσμού των κορμοράνων.



Κορμοράνος



Άρθρο 13. Ειδικές ρυθμίσεις για την προστασία του φυσικού χώρου:

- ◆ **§2.** Θετική η αναφορά, αν και πολύ γενική, σε «..όσον αφορά τον παράκτιο χώρο, το ΥΠΕΚΑ εκδίδει οδηγίες προς τις αρμόδιες αρχές για την εφαρμογή των αρχών της **Ολοκληρωμένης Διαχείρισης Παράκτιας Ζώνης**, σύμφωνα με τις υποδείξεις της σύστασης 2002/413/ΕΚ του Ευρωπαϊκού Κοινοβουλίου και του Συμβουλίου (L 148)».

Άρθρο 17. Επιστημονική Έρευνα:

- ◆ **§3.** Θετική η αναφορά σε: «**Εθνική απογραφή βιοποικιλότητας ανά δεκαετία**» και «**Σχέδια επιστημονικής παρακολούθησης σημαντικών οικοτόπων και ειδών**» καθώς η Ελλάδα ακόμη ΔΕΝ έχει ούτε την σημερινή κατανομή των παραπάνω ειδών.
- ◆ **§4.** Η αναφορά όμως σε αδειοδότηση της επιστημονικής έρευνας για το ΣΥΝΟΛΟ των ΠΠ από το ΥΠΕΚΑ αναμένεται να καθυστερήσει ή και να εμποδίσει σε κάποιες περιοχές την έρευνα.
- ◆ Το Ν/Σ δίνει σοβαρές αρμοδιότητες στον **Φορέα Διαχείρισης Προστατευόμενων Περιοχών** (σε διάφορα άρθρα του, π.χ. όρια ΠΠ), όμως οι ΦΔ δεν μπορούν να ανταποκριθούν σε αυτά τα καθήκοντα καθώς δεν διαθέτουν μόνιμο προσωπικό.

Άρθρο 20. Εξουσιοδοτικές Διατάξεις:

- ◆ **§2.** Θετική η αναφορά σε «*σχέδια ανάκαμψης για τα άκρως μεταναστευτικά είδη θαλάσσιων ιχθύων*» όπως το Χέλι καθώς ήταν ήδη υποχρέωσή μας σε εφαρμογή Ευρωπαϊκού Κανονισμού (1100/2007).
- ◆ **§5.** Δεν είναι κατανοητή η αναφορά: «*καθορίζονται ειδικοί όροι διαχείρισης και απόρριψης του έρματος των πλοίων για τον περιορισμό της εισαγωγής εισβαλλόντων ξενικών ειδών θαλάσσιας πανίδας και χλωρίδας και μικροοργανισμών, σύμφωνα τη Διεθνή Σύμβαση για τον Έλεγχο και τη Διαχείριση των νερών έρματος και των κατακαθισμάτων πλοίων του Διεθνούς Ναυτιλιακού Οργανισμού (IMO), η οποία δεν έχει κυρωθεί από την Ελλάδα.*»

Άρθρο 29, παράγραφος 5:

- ◆ Η Δασική Υπηρεσία είναι η μόνη πλήρως οργανωμένη και άρτια δομημένη υπηρεσία που ασχολείται με το φυσικό περιβάλλον και «**λείπει**» από αυτό το Ν/Σ.
- ◆ Στην ομιλία Υπουργού ΠΕΚΑ 7/2/2011 στην αρμόδια επιτροπή της Βουλής έγινε μια προσθήκη στο σχέδιο νόμου, η οποία αφορά τους δασικούς χάρτες: *στις περιπτώσεις όπου η Δασική Υπηρεσία έχει διαφορετική άποψη από εκείνη των δικαστηρίων,.. ο Γ.Γ. Αποκεντρωμένης Διοίκησης θα προσφεύγει υποχρεωτικά ενάντια στον δασικό χάρτη, ώστε να επανεξεταστεί από τις αρμόδιες Επιτροπές Εξέτασης Αντιρρήσεων ο χαρακτήρας της έκτασης, εφόσον κατά τη δασική υπηρεσία πρόκειται για δασική έκταση.*

A dolphin is captured in mid-leap, its body arched as it moves from the water. The water around the dolphin is splashing and white, contrasting with the deep blue of the surrounding sea. The dolphin's skin appears wet and glistening.

**Σας ευχαριστώ
για την προσοχή σας!**